



MIA 1 20 02417433



12/10/2020

შპს საზოგადოებრივი კოლეჯი „ამაგის“
დირექტორს ქალბატონ რუსუდან სუხიშვილს

ქალბატონო რუსუდან,
თქვენი, 2020 წლის 6 ოქტომბრის №00002008 წერილის პასუხად გაცნობებთ, რომ საქართველოს შინაგან საქმეთა სამინისტროს მმართველობის სფეროში შემავალი სახელმწიფო საქვეუწყებო დაწესებულება – საგანგებო სიტუაციების მართვის სამსახურში განხილულ იქნა თქვენს მიერ შესათანხმებლად წარმოადგენილი "შპს საზოგადოებრივი კოლეჯი „ამაგის“ საგანგებო მართვის გეგმა". აღნიშნული გეგმა შეესაბამება 2017 წლის 6 ოქტომბრის საქართველოს მთავრობის №452 დადგენილების „საგანგებო მართვის გეგმის მომზადების წესების შემუშავების შესახებ“ მოთხოვნებს და შეთანხმებულ იქნა სამსახურის მიერ.

პატივისცემით,

შპს სახელმწიფო საქვეუწყებო დაწესებულება –
საგანგებო სიტუაციების მართვის სამსახურის
სამოქალაქო უსაფრთხოების დეპარტამენტის
უფროსის მოადგილე
ლევან გელაშვილი



შპს საზოგადოებრივი კოლეჯი ამაგის

დირექტორის ბრძანება



№ 00002006



06/10/2020

შპს საზოგადოებრივი კოლეჯი ამაგის საგანგებო მართვის გეგმის დამტკიცების შესახებ

საქართველოს მთავრობის 2015 წლის 24 სექტემბრის #508 დადგენილების „სამოქალაქო უსაფრთხოების ეროვნული გეგმის დამტკიცების შესახებ“ მე-5 მუხლის და შპს საზოგადოებრივი კოლეჯი ამაგის წესდების საფუძველზე სამოქალაქო უსაფრთხოების ღონისძიებების ორგანიზების მიზნით

ვბრძანებ:

I. შეიქმნას შპს საზოგადოებრივი კოლეჯი ამაგის საგანგებო შტაბი, შემდეგი შემადგენლობით:

- ა) საგანგებო შტაბის უფროსი - რუსუდან სუხიშვილი - კოლეჯის დირექტორი;
- ბ) საგანგებო შტაბის უფროსის მოადგილე ევაკუაციის საკითხებში - ნინო ყაზაროვი - სასწავლო პროცესის მენეჯერი;
- გ) საგანგებო შტაბის უფროსის მოადგილე კავშირგაბმულობისა და შეტყობინების ხაზით - ანა ქოთოლაშვილი - ადამიანური რესურსების მენეჯერი;
- დ) საგანგებო შტაბის წევრი - გივი თინიკაშვილი - უსაფრთხოების სპეციალისტი;
- ე) საგანგებო შტაბის წევრი - მაია კორინთელი - ბიბლიოთეკარი;

II. დამტკიცდეს საგანგებო შტაბის წევრების თანდართული ფუნქციონალური მოვალეობები.

III. დამტკიცდეს თანდართული საგანგებო მართვის გეგმა.

IV. ბრძანება გაეცნოს თანამშრომლებს ხელმოწერიდან სამი დღის განმავლობაში.

შპს საზოგადოებრივი კოლეჯი ამაგი
დირექტორი
სუხიშვილი რუსუდან

A handwritten signature in black ink, appearing to read 'რ. სუხიშვილი' (R. Sukhishvili), written in a cursive style.

„ვამტკიცებ“

შეთანხმებულია”

შპს საზოგადოებრივი კლუჯი ამაგის
დირექტორი

შსს სსდ – საგანგებო სიტუაციების მართვის
სამსახურის უფროსი

“06” ოქტომბერი 2020 წ

„-----“ ----- 2020 წ

შპს საზოგადოებრივი კლუჯი ამაგის საგანგებო მართვის გეგმა

შემუშავებულია შპს საზოგადოებრივი კლუჯი ამაგის საგანგებო შტაბის წევრების მიერ და

დამტკიცებულია: შპს საზოგადოებრივი კლუჯი ამაგის დირექტორი, რუსუდან სუხიშვილი, ქალაქი გორი

2020 წლის „06“ ოქტომბრის # 00002006 ბრძანებით (იხ.დანართი 1), საქართველოს მთავრობის 2015 წლის 24 სექტემბრის №508 დადგენილებით დანტკიცებული „სამოქალაქო უსაფრთხოების ეროვნული გეგმის“ შესაბამისად.

გორი
2020 წელი

საგანგებო მართვის გეგმა I თავი

1. შესავალი

შპს საზოგადოებრივი კლექი ამაგის საგანგებო მართვის გეგმა (შემდგომში - გეგმა) შემუშავებულია საქართველოს მთავრობის 2015 წლის 24 სექტემბრის №508 დადგენილებით დამტკიცებული „სამოქალაქო უსაფრთხოების ეროვნული გეგმის“ მე-5 მუხლის შესაბამისად და წარმოადგენს სამოქალაქო უსაფრთხოების სფეროში შპს საზოგადოებრივი კლექი ამაგის საქმიანობის საფუძველს. იგი უზრუნველყოფს, საობიექტო დონეზე, შესაძლო საგანგებო სიტუაციაზე მზადყოფნის, პრევენციის, რეაგირებისა და აღდგენითი ღონისძიებების ორგანიზებას.

გეგმა განსაზღვრავს შესაძლო საგანგებო სიტუაციების შედეგების თავიდან აცილების ან შემცირების ღონისძიებების მოცულობას, ვადებს, ორგანიზებისა და განხორციელების წესს. ასევე, მოსამსახურეების, ეროვნული საგანძურის და მოძრავი ექსპონატების, სხვა მატერიალური ფასეულობათა დამაზიანებელი ფაქტორებისაგან დაცვის მიზნით გადაუდებელი ღონისძიებების შესრულებას.

1.1 სახელმძღვანელო საკანონმდებლო აქტების ჩამონათვალი

შპს საზოგადოებრივი კლექი ამაგი მოქმედებს **დანართი №2** -ში წარმოდგენილი, ნორმატიული აქტების შესაბამისად. ამავე დროს, იგი უფლებას იტოვებს, არსებული კანონმდებლობის ფარგლებში, გეგმის ეფექტურად განხორციელების მიზნით დადოს ორმხრივი და მრავალმხრივი ხელშეკრულებები სხვა სახელმწიფო და არასამთავრობო ორგანიზაციებთან.

1.2 გეგმის მიზანი

გეგმის მიზანია:

- ბუნებრივი და ტექნოგენური ხასიათის საგანგებო სიტუაციებისაგან შპს საზოგადოებრივი კლექი ამაგის თანამშრომელთა დაცვის საერთო ორგანიზაციულ-სამართლებრივი ღონისძიებების წარმართვა.

- საობიექტო დონეზე საგანგებო სიტუაციების მიტიგაციის, მათზე მზადყოფნის, ხოლო მათი განვითარების შემთხვევაში, რეაგირებისა და აღდგენის ღონისძიებების შემუშავება და ორგანიზება.

- შპს საზოგადოებრივი კლექი ამაგის ეროვნული საგანძურის და მოძრავი ექსპონატების, სხვა მატერიალური ფასეულობათა საგანგებო სიტუაციის დამაზიანებელი ფაქტორებისაგან დაცვა.

- ობიექტზე მომხდარ საგანგებო სიტუაციაზე შპს საზოგადოებრივი კლექი ამაგის ხელმძღვანელობის დროული, კოორდინირებული და ორგანიზებული რეაგირების უზრუნველყოფისათვის შესაბამისი იურიდიული საფუძვლის შექმნა.

- შესაძლო საგანგებო სიტუაციის პრევენციისა და ლიკვიდაციისათვის საობიექტო დონეზე რესურსების განსაზღვრა.

1.2 შპს საზოგადოებრივი კლექჯი ამაგის განთავსების ტერიტორიის, შენობის აღწერა და ზოგადი მონაცემები.

1.2.1 საგანგებო მართვის გეგმის ამოქმედებაზე და მასზე ოპერატიულ წვდომაზე პასუხისმგებელია:

რუსუდან სუხიშვილი, შპს საზოგადოებრივი კლექჯი ამაგის დირექტორი, გორი, თბილისის ქუჩა N40, 0 370 27 36 60; 0 370 27 05 57; 5 99 97 2792

1.2.2 თანამშრომლების და მომსახურე პერსონალის რაოდენობა: 50

1.2.3. შენობების ტიპი და მისი არქიტექტურულ-კონსტრუქციული აღწერა.

შპს საზოგადოებრივი კლექჯი ამაგის ძირითადი შენობის (ოფისის) მისამართი:

შპს საზოგადოებრივი კლექჯი ამაგის იურიდიული მისამართია საქართველო, ქ.გორი, გორგასლის ქ., №1ა, ხოლო ფაქტობრივი მისამართია საქართველო, ქ.გორი, ცხინვალის გზატ., №9. შპს საზოგადოებრივი კლექჯი ამაგის შენობა აშენებულია 1956 წელს და მისი დანიშნულებაა საგანმანათლებლო საქმიანობის განხორციელება. შენობა არის სამ სართულიანი, მართკუთხა კონფიგურაციით და შეადგენს 2785.40 კვ.მ. შენობა არის მზიდკედლებიანი ტიპის, ვერტიკალური და ჰორიზონტალური რკ/ბეტონის მსიდი მონოლითური ელემენტების ჩანართებით, საძირკველი ლენტურია კედლების შემავსებლად გამოყენებულია ტუფის ნათალი ქვის წყობა ბეტონის დუღაბზე. შენობის სართულშუა გადახურვები განხორციელებულია რკ/ბეტონის გადახურვის ფილებით, შიდა კედლები და ტიხრები სავარაუდოდ მოწყობილია ტუფის ნათალი ქვით და აგურით. შპს საზოგადოებრივი კლექჯი ამაგს შპს საზოგადოებრივი კლექჯი ამაგის შენობაში არის გაზი, წყალი და დენი.

მიმდებარე ტერიტორიის აღწერა: შპს საზოგადოებრივი კოლექჯი ამაგს აქვს დიდი ეზო დაახლოებით 2000 (ორი ათასი) კვ.მ, საპარკინგე სივრცე და გამწვანების ზოლი. შენობას გააჩნია ლიფტი, ადაფტირებულია შშმ პირებისთვის და აღჭურვილია სახანძრო ინვენტარით. შპს საზოგადოებრივი კოლექჯი ამაგს ესაზღვრება შპს ამერიკის უნივერსიტეტის სკოლა, მშენებარე კორპუსი, საცხოვრებელი სახლები და სავაჭრო ცენტრი გორი მოლი. შპს საზოგადოებრივი კოლექჯი ამაგის შენობას აქვს სამი გასასვლელი, წინიდან აქვს ძირითადი სატრანსპორტო გზა, ავარიული შენობა-ნაგებობები არ არის.

1.3 საგანგებო შტაბი და მისი ფუნქციონალური მოვალეობები

შპს საზოგადოებრივი კოლექჯი ამაგში ფუნქციონირებს საგანგებო შტაბი, რომელიც წარმოადგენს საგანგებო სიტუაციების პრევენციის, მათზე მზადყოფნის, რეაგირებისა და აღდგენითი სამუშაოების მაკოორდინირებელ და გადაწყვეტილების მიმღებ ორგანოს. საგანგებო შტაბის უფროსი არის რუსუდან სუხიშვილი დირექტორი. ხოლო, მის მოადგილე - საგანგებო სიტუაციებთან დაკავშირებული ამოცანების გადასაწყვეტად

სპეციალურად უფლებამოსილი პირი, რომელიც დანიშნულია ობიექტის ხელმძღვანლის მიერ და გეგმის შესაბამისად კოორდინაციას უწევს რეაგირების ძალებსა და საშუალებებს, მუდმივად უკავშირდება შსს საგანგებო სიტუაციების მართვის სააგენტოს ოპერატიულ მორიგეს და არსებული სიტუაციის შესახებ ამზადებს წერილობით მოხსენებებს.

საგანგებო შტაბი ახორციელებს:

- სამოქალაქო უსაფრთხოების სფეროში შიდასაობიექტო ნორმატიული აქტების შემუშავებას;

- ოპერატიულ დონეზე ურთიერთთანამშრომლობას საგანგებო სიტუაციების მართვის ადგილობრივ ოპერატიულ ცენტრთან;

- შპს საზოგადოებრივი კოლეჯი ამაგის რეაგირების ძალების ხელმძღვანელებისათვის მითითებების მიწოდებას და მათ კოორდინირებას;

- მხარადმჭერი ორგანიზაციების ტექნიკურ ექსპერტებთან თანამშრომლობას;
- მოკვლევებისა და მონიტორინგის შედეგების მონაცემთა ბაზის წარმოებას;
- ფინანსური და მატერიალური რესურსების რეზერვების შექმნის ორგანიზებას.

საგანგებო შტაბის წევრების ფუნქციონალური მოვალეობები

№	საგანგებო შტაბის წევრის პოზიცია/საკურატორო საგანგებო დახმარების ფუნქციის დასახელება	ყოველდღიური საქმიანობის რეჟიმში თანამდებობა, რომელთანაც შეთავსებულია საგანგებო შტაბის წევრის პოზიცია	საგანგებო შტაბის წევრის საკურატორო ფუნქციის აღწერის დანართი
1	საგანგებო შტაბის უფროსი	დირექტორი	დანართი № 3 პუნქტი №1
2	საგანგებო შტაბის უფროსის მოადგილე ევაკუაციის საკითხებში	სასწავლო პროცესის მენეჯერი	დანართი № 3 პუნქტი №2
3	საგანგებო შტაბის უფროსის მოადგილე-კავშირგაბმულობისა და შეტყობინების ხასით	ადამიანური რესურსების მენეჯერი	დანართი № 3 პუნქტი №3
4	საგანგებო შტაბის წევრი	უსაფრთხოების სპეციალისტი	დანართი № 3 პუნქტი №4
5	საგანგებო შტაბის წევრი	საქმისმწარმოების მენერი	დანართი №3 პუნქტი №5

1.4 ადრეული გაფრხილება.

ადრეული გაფრხილების სისტემას წერმოადგენს პროფესიული სტუდენტების და თანამშრომლების შეტყობინება ელექტრო და ტექნიკური ზარის გამოყენებით, რომელიც კოლეჯს გააჩნია სასწავლო პროცესის წარმართვისთვის განუწყვეტლად 3-4 წუთის

განმავლობაში. ამასთან, შტაბის წევრების შეტყობინება ხდება მობილური ტელეფონის საშუალებით, ხოლო მოსახლეობის - პოლიციის მიერ საპატრულო მანქანების ხმამაღლა მოლაპარაკებების საშუალებით.

1.5 სახანძრო-სამაშველო ტექნიკა-აღჭურვილობა და ინდივიდუალური დაცვის საშუალებები. მოცემულია დანართი N6-ის მიხედვით.

II თავი

2.1 საფრთხეების და რისკების შეფასება და აღწერა.

1. საფრთხეებისა და რისკების შეფასება განხორციელდა საქართველოს მთავრობის დადგენილებით დამტკიცებული “2015-2018 წწ. საფრთხეების შეფასების ეროვნული დოკუმენტის” (ნოემბერი 2015) საფუძველზე.

2.1.1 მოსალოდნელი საფრთხეების ზოგადი აღწერა:

ა) ქვეყნის (ადგილის) სეისმური, გეოლოგიური, ჰიდროლოგიური, მეტეოროლოგიური, გეოპოლიტიკური, სოციალურ-ეკონომიკური და კლიმატურ-ეკოლოგიური ზოგადი დახასიათების საფუძველზე არსებობს შემდეგი სახის საფრთხეები: **ხანძარი, მიწისძვრა, წყალმოვარდნა.**

შპს საზოგადოებრივი კოლეჯი ამაგის შენობის ელექტრო გაყვანილობა მოძველებულია, სართულებზე განთავსებულ დერეფნებში მოწყობილია ხის კონსტრუქციები, რაც სახანძრო სიტუაციას უფრო აძლიერებს. შენობას არ ესაზღვრება რკინიგზა და არანაირი ისეთი ობიექტი, რომელიც დამატებით საფრთხეს შეუქმნის შენობის უსაფრთხოებას. თუმცა მოსალოდნელ საფრთხეებს წარმოადგენს ასევე: მიწისძვრა და წყალმოვარდნა. როგორც რისკების შეფასებით იქნა დადგენილი ადრეულ წლებში განსაკუთრებით კი 1986 და 2002 წელს ადგილი ჰქონდა ძლიერ მიწისძვრას, რომელსაც მოჰყვა ნგრევა და ადამიანების დაშავება. მიწისძვრა დამახასიათებელია 5-7 ბალის ოდენობით, რაც საფრთხეა და შესაძლებელია განმეორდეს და მისი პრევენციისთვის ტარდება პროფესიული სტუდენტების და თანამშრომლების ინფორმირება სხვადასხვა შეხვედრების ორგანიზებით; შპს საზოგადოებრივი კოლეჯი ამაგის შენობა განთავსებულია ე.წ. წმინდაწყლის დასახლებაში, სადაც ხშირად ჰქონდა ადგილი წყალმოვარდნას, რის გამოც რისკად გამოცხადდა.

2.1.2 რისკის შეფასების დრო: 02.10.2020

2.1.3 რისკის შეფასების მეთოდოლოგია: რისკის შეფასებით იწყება ნებისმიერი საგანგებო სიტუაციის მართვის დაგეგმარების პროცესი. ზოგადად, არსებობს რისკის შეფასების ორი ძირითადი მიმართულება: პირველი, ეს არის ფართო მასშტაბიანი მეცნიერული კვლევის ჩატარება. ხოლო მეორე მიმართულებას წარმოადგენს ადგილობრივ დონეზე (კოლეჯის) არსებული რესურსების ფარგლებში და მინიმალური ტექნიკური მხარდაჭერის მეშვეობით, თანამშრომლების და პროფესიული სტუდენტების.

ასეთი მეთოდი პირველადი ინფორმაციის მოძიების და საგანგაშო ნიშნების იდენტიფიკაციის საშუალებას იძლევა. თანამშრომლები და პროფეიული სტუდენტები ფლობენ ინფორმაციას სტიქიური მოვლენების ქრონოლოგიის, შედეგების დეტალებისა და გამომწვევი მიზეზების შესახებ. ამ პირველადი ინფორმაციის საფუძველზე გამოიკვეთება საგანგაშო ან ყურადსაღები ნიშნები, რომლებიც მიუთითებენ იმ პოტენციურად პრობლემატურ ტერიტორიებზე, სადაც საჭიროა შესაბამის სპეციალისტების ჩართვა და საფუძვლიანი შეფასების ჩატარება.

2.1.3 რისკის შეფასების შედეგები:

რისკის შეფასების ღონისძიების შედეგად არსებული საფრთხეებიდან გამოვლინდა შემდეგი რისკები:

№	საფრთხე	აღბათობა	ზეგავლენა	რისკის მახასიათებელი ქულა
1	ხანძარი	7	8	№1 - 56
2	მიწისძვრა	6	7	№2 - 42
3	წყალმოვარდნა	5	6	№3 - 30

რისკი №1 აღწერა: შპს საზოგადოებრივი კოლეჯი ამაგის შენობის ელექტრო გაყვანილობა მოძველებულია, სართულებზე განთავსებულ დერეფნებში მოწყობილია ხის კონსტრუქციები, რაც სახანძრო სიტუაციას უფრო აძლიერებს.

რისკი №2 აღწერა: ქალაქი გორი აქტიურია სეისმურობის მხრივ, რაც არ გამოირიცხავს მიწისძვრის წარმოქმნის შესაძლებლობას, რომელმაც შეიძლება გამოიწვიოს შენობის ნგრევა, ხანძრების წარმოქმნა, კომუნალურ ენერგეტიკული ქსელის მწყობრიდან გამოყვანა. დარღვეულ იქნეს კავშირგაბმულობისა და შეტყობინების სისტემა. განსაკუთრებით აღსანიშნავია მიწისძვრები ადრეულ წლებში განსაკუთრებით კი 1986 და 2002 წელს, როდესაც ადგილი ჰქონდა ძლიერ მიწისძვრას, რომელსაც მოჰყვა ნგრევა და ადამიანების დაშავება. მიწისძვრა დამახასიათებელია 5-7 ბალის ოდენობით, რაც საფრთხეა და შესაძლებელია განმეორდეს.

რისკი №3 აღწერა: შპს საზოგადოებრივი კოლეჯი ამაგის შენობა განთავსებულია ე.წ. წმინდაწყლის დასახლებაში, სადაც ხშირად ჰქონდა ადგილი წყალმოვარდნას, რის გამოც შესაძლებელია მისი გამეორება.

2.2 საგანგებო სიტუაციის განვითარების სცენარის აღწერა:

გამოვლენილი რისკების საფუძველზე შემუშავდა ობიექტზე ან/და მის მიმდებარე ტერიტორიაზე საგანგებო სიტუაციების სავარაუდო განვითარების შემდეგი სცენარები:

სცენარი №1 რისკის მიხედვით: ხანძრის შემთხვევაში შესაძლოა მოხდეს აფეთქებები, გადაიწვას ელექტრო-სისტემა, ცეცხლი მოეკიდოს საწყობს, ლაბორატორიას, ასევე საცხოვრებელ და საოფისე შენობებს, ხანძრის შემთხვევაში შესაძლებელია ასევე ადამიანთა მსხვერპლიც.

სცენარი №2 რისკის მიხედვით: მიწისძვრამ შეიძლება გამოიწვიოს ობიექტზე არსებული შენობა-ნაგებობების ნგრევა, კომუნალურ, ენერგეტიკული ქსელის მწყობრიდან გამოსვლა კავშირგაბმულობის და კომუნიკაციის სისტემის მოშლა. დიდი მიწისძვრის შემთხვევაში შესაძლებელია პერსონალის დაღუპვა და ხანძარიც.

სცენარი №3 რისკის მიხედვით: წყალმოვარდნამ შესაძლებელია გამოიწვიოს უმართავი სიტუაცია. კერძოდ, საფრთხე ექმნება შენობის პირველ სართულს, შესაძლებელია დატბორვა, დააზიანოს ენერგო და გაზომომარაგების საშუალებები და მაგისტრალები.

III თავი

3. გასატარებელი ღონისძიებების აღწერა საგანგებო სიტუაციების მართვის ფაზების მიხედვით.

3.1 ფაზა I. პრევენცია/მიტიგაცია:

1.1. გასატარებელი ღონისძიებების აღწერილობა N1 რისკის მიხედვით:

#	ღონისძიება	შესრულების პერიოდი	პასუხისმგებელი პირი	შენიშვნა
1	ელექტრო სისტემის გადამოწმება	კვირაში ერთხელ	უსაფრთხოების სპეციალისტი	
2	ცეცხლმაქრების გაკონტროლება	კვირაში ერთხელ	უსაფრთხოების სპეციალისტი	
3	დამწვრობის საწინააღმდეგო სახვევი სამედიცინო მასალის და მედიკამენტების გადამოწმება და შევსება	თვეში ერთხელ	უსაფრთხოების სპეციალისტი	

1.2 გასატარებელი ღონისძიებების აღწერილობა N2 რისკის მიხედვით:

#	ღონისძიება	შესრულების პერიოდი	პასუხისმგებელი პირი	შენიშვნა
1	საოფისე მაგიდების 1.5 მეტრის დაშორებით ფანჯრებისგან	კვარტალში ერთხელ	უსაფრთხოების სპეციალისტი	

	განლაგების გადამოწმება			
2	საოფისე ავეჯის და ინვენტარის შემოწმება	თვეში ერთხელ	უსაფრთხოების სპეციალისტი	

1.3 გასატარებელი ღონისძიებების აღწერილობა N3 რისკის მიხედვით:

#	ღონისძიება	შესრულების პერიოდი	პასუხისმგებელი პირი	შენიშვნა
1	შენობაში მოხდეს საოფისე ინვენტარის განთავსების შესაძლებლობა შემოსული წყლის შედეგად მათი დაზიანების თავიდან აცილების გამო	კვარტალში ერთხელ	უსაფრთხოების სპეციალისტი	
2	შენობის შემოწმება	კვარტალში ერთხელ	უსაფრთხოების სპეციალისტი	

3.2 ფაზა II: მზადყოფნა

შპს საზოგადოებრივი კოლეჯი ამაგის საგანგებო შტაბი იხილავს პერსონალის უსაფრთხოების საკითხებს, მოიძიებს და აზუსტებს სათადარიგო სამოქმედო და დროებითი თავშესაფარისათვის უსაფრთხო ადგილებს, განაახლებს პერსონალის საევაკუაციო გეგმას და შეიმუშავებს ხელმძღვანელების არყოფნის შემთხვევაში მათი სხვა კადრებით ჩანაცვლების პროცედურებს.

მზადყოფნის უზრუნველყოფისა და საგანგებო სიტუაციაზე დროული და ეფექტური რეაგირებისათვის ორგანიზება უკეთდება თეორიულ სწავლებებსა და სიმულაციურ ვარჯიშებს.

მზადყოფნისა და რეაგირების პროცესებში უმნიშვნელოვანესი როლი ენიჭება ინფორმაციის მართვას. ამ მიზნით იქმნება და პერიოდულად განახლდება მზადყოფნისა და რეაგირების ღონისძიებების შესახებ მონაცემთა ბაზა.

2.1 გასატარებელი ღონისძიებების აღწერა #1 სცენარის მიხედვით:

N	გასატარებელი ღონისძიებები	პასუხისმგებელი პირი	განხორციელების ვადები	შენიშვნა
1	პროფესიული სტუდენტებისათვის და თანამშრომლებისათვის ცნობიერების ამაღლების	ადამიანური რესურსების მენეჯერი	კალენდარული წლის ოქტომბერი-	

	ტრენინგები/სწავლება ხანძართან და მასთან დაკავშირებულ უსაფრთხოების საკითხებზე		ნოემბერი, მარტი-აპრილი	
2	საევაკუაციო წვრთნა	უსაფრთხოების სპეციალისტი	კალენდარული წლის სექტემბერი-ოქტომბერი	

2.2 გასატარებელი ღონიძიებების აღწერა #2 სცენარის მიხედვით:

N	გასატარებელი ღონისძიებები	პასუხისმგებელი პირი	განხორციელების ვადები	შენიშვნა
1	პროფესიული სტუდენტებისათვის და თანამშრომლებისთვის ცნობიერების ამაღლების ტრენინგები/სწავლება მიწისძვრასთან და მასთან დაკავშირებულ უსაფრთხოების საკითხებზე	ადამიანური რესურსების მენეჯერი	კალენდარული წლის ოქტომბერი-ნოემბერი, მარტი-აპრილი	
2	საევაკუაციო წვრთნა	უსაფრთხოების სპეციალისტი	კალენდარული წლის სექტემბერი-ოქტომბერი	
3	რისკის შემცველ ტერიტორიაზე განსაკუთრებული მნიშვნელობის შენობა-ნაგებობების მონიტორინგი უსაფრთხოების კუთხით	უსაფრთხოების სპეციალისტი	კალენდარული წლის ნოემბერი	
4	სამაშველო-სახანძრო, აღჭურვილობის ვარგისიანობის შეფასება და სრულყოფა-განახლება	უსაფრთხოების სპეციალისტი	კალენდარული წლის სექტემბერი-ოქტომბერი	

2.3 გასატარებელი ღონიძიებების აღწერა #3 სცენარის მიხედვით:

N	გასატარებელი ღონისძიებები	პასუხისმგებელი პირი	განხორციელების ვადები	შენიშვნა
1	პროფესიული სტუდენტებისათვის და თანამშრომლებისთვის ცნობიერების ამაღლების ტრენინგები/სწავლება	ადამიანური რესურსების მენეჯერი	კალენდარული წლის ოქტომბერი-	

	წყალმოვარდნის და მასთან დაკავშირებულ უსაფრთხოების საკითხებზე		ნომბერი, მარტი-აპრილი	
2	საევაკუაციო წვრთნა	უსაფრთხოების სპეციალისტი	კალენდარული წლის სექტემბერი-ოქტომბერი	
3	შენობა-ნაგებობის მონიტორინგი უსაფრთხოების კუთხით	უსაფრთხოების სპეციალისტი	კალენდარული წლის ოქტომბერი-ნომბერი, მარტი-აპრილი	

3.3 ფაზა III. რეაგირება:

3.1 ჩასატარებელი ღონისძიებების აღწერა №1 სცენარის მიხედვით;

#	ღონისძიება	შესრულების პერიოდი	პასუხისმგებელი პირი	შენიშვნა
1	სამაშველო ჯგუფის გამოძახება ტელეფონით, ნომერზე: 112	„სთ+5წთ“	უსაფრთხოების სპეციალისტი	დრო მითითებულია პირობითად აქტივობებს შორის ინტერვალის დაცვისა მიზნით
2	საევაკუაციო გეგმის მიხედვით ხალხის ევაკუაცია უსაფრთხო ადგილამდე	„სთ+10წთ“	საგანგებო შტაბის უფროსის მოადგილე ევაკუაციის საკითხებში	დრო მითითებულია პირობითად აქტივობებს შორის ინტერვალის დაცვისა მიზნით
3	სახანძრო-სამაშველო საქმიანობებში ჩართვა კომპეტენტური პირების და ტექნიკის	„სთ+5წთ“	უსაფრთხოების სპეციალისტი	დრო მითითებულია პირობითად აქტივობებს

				შორის ინტერვალის დაცვისა მიზნით
4	ხალხის აღრიცხვა	„სთ+1სთ“	საგანგებო შტაბის უფროსის მოადგილე კავშირგაბმულობისა და შეტყობინების ხაზით	დრო მითითებულია პირობითად აქტივობებს შორის ინტერვალის დაცვისა მიზნით

3.2 ჩასატარებელი ღონისძიებების აღწერა №2 სცენარის მიხედვით;

#	ღონისძიება	შესრულების პერიოდი	პასუხისმგებელი პირი	შენიშვნა
1	სამაშველო ჯგუფის გამოძახება ტელეფონით, ნომერზე: 112	„სთ+5წთ“	უსაფრთხოების სპეციალისტი	დრო მითითებულია პირობითად აქტივობებს შორის ინტერვალის დაცვისა მიზნით
2	საევაკუაციო გეგმის მიხედვით ხალხის ევაკუაცია უსაფრთხო ადგილამდე	„სთ+10წთ“	საგანგებო შტაბის უფროსის მოადგილე ევაკუაციის საკითხებში	დრო მითითებულია პირობითად აქტივობებს შორის ინტერვალის დაცვისა მიზნით
3	სახანძრო-სამაშველო საქმიანობებში ჩართვა კომპეტენტური პირების და ტექნიკის	„სთ+5წთ“	უსაფრთხოების სპეციალისტი	დრო მითითებულია პირობითად აქტივობებს შორის ინტერვალის დაცვისა

				მიზნით
4	ხალხის აღრიცხვა	„სთ+1სთ“	საგანგებო შტაბის უფროსის მოადგილე კავშირგაბმულობისა და შეტყობინების ხაზით	დრო მითითებულია პირობითად აქტივობებს შორის ინტერვალის დაცვისა მიზნით

3.3 ჩასატარებელი ღონისძიებების აღწერა №3 სცენარის მიხედვით;

#	ღონისძიება	შესრულების პერიოდი	პასუხისმგებელი პირი	შენიშვნა
1	განგაშის გამოცხადება და შეტყობინება	„სთ+5წთ“	საგანგებო შტაბის უფროსის მოადგილე ევაკუაციის საკითხებში	დრო მითითებულია პირობითად აქტივობებს შორის ინტერვალის დაცვისა მიზნით
2	სამაშველო ჯგუფის გამომახება ტელეფონით, ნომერზე: 112	„სთ+10წთ“	საგანგებო შტაბის უფროსის მოადგილე ევაკუაციის საკითხებში	დრო მითითებულია პირობითად აქტივობებს შორის ინტერვალის დაცვისა მიზნით
3	საგანგებო სიტუაციების ზონებიდან ინფორმაციის მიღება, გადამუშავება, საგანგებო ვითარების შეფასება და შესაბამისი ღონისძიებების დაგეგმვა	„სთ+5წთ“	საგანგებო შტაბის უფროსის მოადგილე ევაკუაციის საკითხებში	დრო მითითებულია პირობითად აქტივობებს შორის ინტერვალის დაცვისა მიზნით

3.4 ფაზა IV. აღდგენა:

4.1 ჩასატარებელი ღონისძიებების აღწერა №1 სცენარის მიხედვით

#	ღონისძიება	შესრულების პერიოდი	პასუხისმგებელი პირი	შენიშვნა
1	განადგურებული ტექნიკის მოშორება	მომხდრიდან 1-2 დღეში	უსაფრთხოების სპეციალისტი	
2	აღდგენითი და სარემონტო სამუშაოების დაწყება	მომხდრიდან მეორე დღეს	კოლეჯის დირექტორი	

4.2 ჩასატარებელი ღონისძიებების აღწერა №2 სცენარის მიხედვით

#	ღონისძიება	შესრულების პერიოდი	პასუხისმგებელი პირი	შენიშვნა
1	მიყენებული ზარალის აღრიცხვა/შეფასება	მომხდრიდან 1-2 დღეში	უსაფრთხოების სპეციალისტი	
2	აღდგენითი და სარემონტო სამუშაოების დაწყება	მომხდრიდან მეორე დღეს	კოლეჯის დირექტორი	

4.3 ჩასატარებელი ღონისძიებების აღწერა №3 სცენარის მიხედვით

#	ღონისძიება	შესრულების პერიოდი	პასუხისმგებელი პირი	შენიშვნა
1	დაზიანებული შენობის შეფასება	მომხდრიდან 1-2 დღეში	უსაფრთხოების სპეციალისტი	
2	მიყენებული ზარალის აღრიცხვა/შეფასება	მომხდრიდან 1-2 დღეში	უსაფრთხოების სპეციალისტი	
3	აღდგენითი და სარემონტო სამუშაოების დაწყება	მომხდრიდან მეორე დღეს	კოლეჯის დირექტორი	

IV თავი

4. გეგმის დანართები:

დანართის №	დანართის დასახელება
1	ბრძანება საგანგებო მართვის გეგმის დამტკიცების და საგანგებო შტაბის შექმნის შესახებ
2	სახელმძღვანელო საკანონმდებლო აქტების ჩამონათვალი
3	საგანგებო შტაბის წევრები, მათი საკურატორო საგანგებო დახმარების

	ფუნქციები და მათი ამოცანები
4	საგანგებო შტაბის შეტყობინების და ერთიან სისტემაში საკოორდინაციო სქემები
5	შენობებიდან ევაკუაციის გეგმები
6	სახანძრო-სამაშველო ტექნიკა-აღჭურვილობის, ინდივიდუალური დაცვის საშუალებების ნუსხა



შპს საზოგადოებრივი კოლეჯი ამაგის

დირექტორის ბრძანება



№ 00002006



06/10/2020

შპს საზოგადოებრივი კოლეჯი ამაგის საგანგებო მართვის გეგმის დამტკიცების შესახებ

საქართველოს მთავრობის 2015 წლის 24 სექტემბრის #508 დადგენილების „სამოქალაქო უსაფრთხოების ეროვნული გეგმის დამტკიცების შესახებ“ მე-5 მუხლის და შპს საზოგადოებრივი კოლეჯი ამაგის წესდების საფუძველზე სამოქალაქო უსაფრთხოების ღონისძიებების ორგანიზების მიზნით

ვბრძანებ:

I. შეიქმნას შპს საზოგადოებრივი კოლეჯი ამაგის საგანგებო შტაბი, შემდეგი შემადგენლობით:

- ა) საგანგებო შტაბის უფროსი - რუსუდან სუხიშვილი - კოლეჯის დირექტორი;
- ბ) საგანგებო შტაბის უფროსის მოადგილე ევაკუაციის საკითხებში - ნინო ყაზაროვი - სასწავლო პროცესის მენეჯერი;
- გ) საგანგებო შტაბის უფროსის მოადგილე კავშირგაბმულობისა და შეტყობინების ხაზით - ანა ქოთოლაშვილი - ადამიანური რესურსების მენეჯერი;
- დ) საგანგებო შტაბის წევრი - გივი თინიკაშვილი - უსაფრთხოების სპეციალისტი;
- ე) საგანგებო შტაბის წევრი - მაია კორინთელი - ბიბლიოთეკარი;

II. დამტკიცდეს საგანგებო შტაბის წევრების თანდართული ფუნქციონალური მოვალეობები.

III. დამტკიცდეს თანდართული საგანგებო მართვის გეგმა.

IV. ბრძანება გაეცნოს თანამშრომლებს ხელმოწერიდან სამი დღის განმავლობაში.

კერძო კოლეჯების ასოციაცია

შპს საზოგადოებრივი კოლეჯი ამაგი
დირექტორი
სუხიშვილი რუსუდან



დანართი 2

სახელმძღვანელო საკანონმდებლო აქტების ჩამონათვალი

1. საქართველოს კანონი „სამოქალაქო უსაფრთხოების შესახებ“;
2. საქართველოს კანონი „საგანგებო მდგომარეობის შესახებ“ (17.10,1997წ.)
3. საქართველოს მთავრობის 2015 წლის 24 სექტემბრის №508 დადგენილება „სამოქალაქო უსაფრთხოების ეროვნული გეგმის დამტკიცების შესახებ“;
4. საქართველოს მთავრობის 2017 წლის 6 ოქტომბრის დადგენილება №452 „საგანგებო მართვის გეგმის მომზადების წესების შემუშავების შესახებ“
5. საქართველოს მთავრობის 2015 წლის 23 ივლისის №370 დადგენილება „სახანძრო უსაფრთხოების წესებისა და პირობების შესახებ ტექნიკური რეგლამენტის დამტკიცების თაობაზე“;
6. საქართველოს მთავრობის დადგენილება „საქართველოს საფრთხეების შეფასების 2015-2018 წწ. დოკუმენტის დამტკიცების შესახებ“;
7. „სამუშაო ადგილებზე ახალი კორონავირუსის (COVID-19) გავრცელების თავიდან აცილების მიზნით რეკომენდაციების დამტკიცების თაობაზე“ საქართველოს ოკუპირებული ტერიტორიებიდან დევნილთა, შრომის, ჯანმრთელობისა და სოციალური დაცვის მინისტრის 2020 წლის 29 მაისის №01-227/ო ბრძანება.

საგანგებო შტაბის წევრები, მათი საკურატორო საგანგებო დახმარების ფუნქციები და მათი ამოცანები

№	საგანგებო შტაბის წევრი (გვარი და სახელი) საკურატორო საგანგებო დახმარების ფუნქცია	ამოცანები (მოვალეობები)	საკონტაქტო ტელეფონი	შენიშვნა
1.	საგანგებო შტაბის უფროსი - რუსუდან სუხიშვილი	<ul style="list-style-type: none"> - საგანგებო სიტუაციებზე მზადყოფნისა და რაგირების, ასევე საგანგებო მართვის გეგმის შედგენა და მისი ამოქმედება საგანგებო სიტუაციების დროს. - თანამშრომლებისა და პერსონალისათვის საშიშროების შესახებ შეტყობინება და შესაბამისი ქმედებების ორგანიზება. მართვის, კავშირგაბმულობისა და შეტყობინების ორგანიზება. - რეაგირების ფორმირებების ჩამოყალიბება, მათი აღჭურვა და მომზადება. - ფორმირებების ინდივიდუალური დაცვისა საჭირო აღჭურვილობით მომარაგება, მათი ექსპლუატაციისათვის მზადყოფნის უზრუნველყოფა, შენახვა და საჭიროების შემთხვევაში ორგანიზებული გაცემა. - თანამშრომლებისა და პერსონალის დადგენილი წესის მიხედვით ევაკუაცია უსაფრთხო ადგილებში. - საგანგებო სიტუაციების განვითარების შემთხვევაში სამაშველი და სხვა გადაუდებელი სამუშაოების ჩატარება. - საგანგებო მართვის გეგმით გათვალისწინებული საგანგებო სიტუაციების პრევენციული და მზადყოფნის ღონისძიებების ორგანიზება. 	599972792	
2.	საგანგებო შტაბის უფროსის მოადგილე ევაკუაციის საკითხებში - ნინო ყაზაროვი	<ul style="list-style-type: none"> - ცენტრალური აპარატის თანამშრომელთა, მატერიალურ ფასეულობათა, დოკუმენტების, უნიკალური მოწყობილობების, აპარატურის და სხვათა ევაკუაციისათვის საჭირო ღონისძიებების შემუშავება; - ევაკუაციის რაიონის, მოძრაობის მარშრუტის, ჩასხდომისა და გადმოსხდომის ადგილის განსაზღვრა; - ევაკურებულთა გადასაცვან ავტოტრანსპორტზე აღრიცხვიანობის ორგანიზება; - ევაკუირებულთა პირველადი მოხმარების ნივთებით მომარაგების ორგანიზება. ევაკუაციის გამოცხადების შემთხვევაში, იგი ვალდებულია: <ul style="list-style-type: none"> - დროულად შეატყობინოს პერსონალს ევაკუაციის დაწყება; - დროულად გააგზავნოს შემკრებ საევაკუაციო პუნქტზე თავისი წარმომადგენელი; - ორგანიზება გაუკეთოს დანიშნულ დროში სრული შემადგენლობით თანამშრომლების გამოცხადებას შემკრებ პუნქტზე, მათი უსაფრთხო ადგილებში გადაყვანის მიზნით; 	598554482	

		- ჩასახლების ადგილებში, ჩასვლის შემდეგ ორგანიზება გაუკეთოს ევაკუირებულთა დროულ დაბინავებას და მათ ყოველმხრივ უზრუნველყოფას.		
3.	საგანგებო შტაბის უფროსის მოადგილე კავშირგაბმულობისა და შეტყობინების ხაზით - ანა ქოთოლაშვილი	<p>ორგანიზებას უკეთებს მართვის, კავშირისა და შეტყობინების მუდმივ მზადყოფნას. შესაბამისად, შეტყობინების სქემის მიხედვით საგანგებო შტაბის შეკრებასა და სხდომების ორგანიზებას;</p> <p>იგი ვალდებულია დროულად განახორციელოს შეტყობინება ხელმძღვანელი პირების, რეაგირების ფორმირების და პერსონალის სამოქალაქო უსაფრთხოების ღონისძიებების განხორციელების თაობაზე.</p> <p>ორგანიზებას უკეთებს მართვის პუნქტის 24 საათიან ფუნქციონირებას, ოპერატიულად იღებს ზემდგომი ორგანოებიდან განკარგულებებს, ბრძანებებს და აწარმოებს მათ აღრიცხვიანობას;</p> <p>ახორციელებს საგანგებო სიტუაციებისაგან მოსახლეობისა და ტერიტორიის დაცვის სფეროში ინფორმაციის შეგროვება და მისი გაცვლის ორგანიზებას; საინფორმაციო ბაზის შექმნა და მისი მუდმივად განახლება.</p>	595331644	
4.	საგანგებო შტაბის წევრი - გივი თინიკაშვილი	<p>ორგანიზებას უკეთებს რეაგირების ძალების საგანგებო სიტუაციების შედეგების სალიკვიდაციო და აღდგენით სამუშაოებში ჩართვას;</p> <p>იგი მშვიდობიან პირობებში ვალდებულია;</p> <ul style="list-style-type: none"> - იცოდეს ჯგუფის პირადი შემადგენლობა, მათი მომზადების დონე, სამუშაო ადგილი. ჰქონდეს ჯგუფის პირადი შემადგენლობის სია საჭიროების შემთხვევაში მათი სწრაფი შეკრებისათვის; - შეისწავლოს ობიექტზე განლაგებული ყველა შენობა-ნაგებობა და ენერგომომარაგების კანალიზაციი, წყალმომარაგებისა და საკომუნიკაციო ქსელები; - სისტემატიურად ამოწმებდეს ხანძარსაწინააღმდეგო დაფების დაკომპლექტებას საჭირო ინვენტარითა და ცეცხლქრობებით. იცოდეს ცეცხლქრობებთა ვარგისიანობა, მათი შევსების დრო; - სისტემატიურად ახორციელებდეს ხანძარსაწინააღმდეგო პროფილაქტიკურ ღონისძიებებს; უნდა ამოწმებდეს ელექტროგადამცემი ხაზების მდგომარეობას, ტერიტორიის დასუფთავებას, ცეცხლმაქრი საშუალებების მარაგის არსებობას; - სისტემატიურად უნდა ატარებდეს, როგორც თეორიულ ასევე პრაქტიკულ მეცადინეობას პირად შემადგენლობასთან. - სისტემატიურად უნდა ამოწმებდეს, როგორც პირად ასევე ჯგუფის პირადი შემადგენლობის მუდმივ მზადყოფნას; - იცოდეს ჯგუფის ქონების ადგილსამყოფელი, მიღებისა და გაცემის გრაფიკი; - აქტიურად მონაწილეობდეს პრევენციული და მზადყოფნის ღონისძიებების საგანგებო გეგმით გათვალისწინებული ღონისძიებების განხორციელებაში; - იცოდეს ობიექტზე სუსტი ადგილები, ავარიის შემთხვევაში მისი სწრაფი ლიკვიდაციის მიზნით. <p>ექსტრემალური ვითარების განვითარებისას იგი:</p> <p>მოვალეა სწრაფად შეკრიბოს ჯგუფის პირადი შემადგენლობა. მოკლედ განუმარტოს შექმნილი ვითარება, დაუსახოს თითოეულს ამოცანები და მიიღოს საჭირო აღჭურვილობა;</p>	571083648	

		<ul style="list-style-type: none"> - სწრაფად და ენერგიულად იმოქმედოს დაზიანების კერაში დაზარალებულთა გასაყვანად და დახმარების აღმოსაჩენად. აწარმოოს ავარიის შედეგების ლიკვიდაცია. - სისტემატიურად ახსენებდეს საგანგებო შტაბის უფროსს გაწეული საქმიანობის შესახებ. - სასწრაფოდ შეატყობინოს ტერიტორიულ სახანძარო-სამაშველო დანაყოფს. - განსაზღვროს ხანძრის კერის წარმოქმნისა და გავრცელების ადგილი, ყველა საშუალებების გამოყენებით განახორციელოს ცეცხლის ქრობა და მისი ლოკალიზირება. - ადგილზე მოსულ მეხანძრე-მაშველებს მოახსენოს საქმის ვითარება და მათთან ერთად განაგრძოს ცეცხლის ქრობა. - ხანძრის შემთხვევაში: <ul style="list-style-type: none"> — შეაფასოს სახანძრო ვითარება. — განსაზღვროს ხანძარსაშიში ადგილები, ხანძრის ჩასაქრობად საჭირო ძალების და ტექნიკა. ასევე საჭირო წყლის მოწოდების საშუალებების სახეები და მათი რაოდენობა, უსაფრთხო ევაკუაციის მარშრუტი. ასევე მშვიდობიან პირობებში: <ul style="list-style-type: none"> - მონაწილეობდეს პრევენციული და მზადყოფნის ღონისძიებების საგანგებო მართვის გეგმით გათვალისწინებულ ღონისძიებების განხორციელებაში; - სისტემატიურად უწევდეს კონტროლს ობიექტის ტერიტორიაზე სისუფთავისა და პერსონალის მიერ ჰიგიენის დაცვას; - აღმოუჩინოს პირველი სამედიცინო დახმარება დაზიანებულ ადამიანებს; - მუდმივად ზრუნავდეს პირველი სამედიცინო დახმარების მედიკამენტებისა და სამედიცინო საშუალებების საჭირო მარაგის შექმნაზე. ექსტრემალურ ვითარებაში იგი: <ul style="list-style-type: none"> - ორგანიზებას უკეთებს დაშავებულებისათვის პირველი სამედიცინო დახმარების გაწევას. 		
5.	საგანგებო შტაბის წევრი - მათი კორინთელი	<p>ექვემდებარება საგანგებო შტაბის უფროსს და იგი ვალდებულია:</p> <ul style="list-style-type: none"> - მიიღოს აქტიური მონაწილეობა საგანგებო მართვის გეგმის შედგენაში მატერიალურ-ტექნიკური მომარაგების საკითხების გათვალისწინების თვალსაზრისით; - მონაწილეობა მიიღოს პრევენციული და მზადყოფნის ღონისძიებების საგანგებო მართვის გეგმით გათვალისწინებულ ღონისძიებების განხორციელებაში; - მოამზადოს ანგარიში რეაგირების ფორმირების აღჭურვის მიზნით. - იცოდეს საჭირო აღჭურვილობისა და ინვენტარის რაოდენობა, მისი შექმნისა და შენახვის პირობები; - იცოდეს ავტოტრანსპორტის რაოდენობა, მათი ტექნიკური აღჭურვილობა და საწვავ-საცხები მასალის შენახვის პირობები. აწარმოოს მათი უსაფრთხოების უზრუნველყოფა და ხარჯვის ზუსტი აღრიცხვა; - სისტემატიურად ახსენებდეს საგანგებო შტაბის უფროსს ავტოტრანსპორტის და სამოქალაქო უსაფრთხოების 	599217074	

		<p>უზრუნველყოფისათვის საჭირო ქონების ტექნიკურ მდგომარეობის შესახებ.</p> <ul style="list-style-type: none"> - საგანგებო სიტუაციების განვითარების შემთხვევაში უზრუნველყოს ჯგუფის ოპერატიულ შეკრებას; - იცვას წესრიგს საგანგებო სიტუაციებზე რეაგირების პროცესში; - უზრუნველყოფს სავაჭრო ღონისძიებების ორგანიზებას და წესრიგის დაცვას მისი განხორციელების პროცესში; - მონაწილეობს პრევენციული, მზადყოფნის და რეაგირების ღონისძიებების განხორციელებაში საგანგებო მართვის გეგმის ნიხედვით. - შეიმუშავოს და ორგანიზება გაუკეთოს საგანგებო სიტუაციის პრევენციის და მასზე მზადყოფნის ღონისძიებებს; - ორგანიზება გაუკეთოს, მოსალოდნელი საგანგებო ვითარებების მონიტორინგის, პროგნოზირების, მოსახლეობის უსაფრთხოებისა და დაცვის უზრუნველყოფის, შესაძლო დანაკარგებისა და ზარალის შემცირების, ასევე საგანგებო სიტუაციებში ეკონომიკის ობიექტების ფუნქციონირების მდგრადობის ამაღლების სფეროში, მიზნობრივი და სამეცნიერო-ტექნიკური პროგრამების მომზადებასა და განხორციელებას; - ორგანიზება გაუკეთოს საგანგებო მართვის გეგმების მიხედვით სამოქალაქო უსაფრთხოების სწავლებებისა და ვარჯიშებს. 		
--	--	------------------------------------------------------------------------------------------------------------------------------------------------------------------------------------------------------------------------------------------------------------------------------------------------------------------------------------------------------------------------------------------------------------------------------------------------------------------------------------------------------------------------------------------------------------------------------------------------------------------------------------------------------------------------------------------------------------------------------------------------------------------------------------------------------------------------------------------------------------------------------------------------------------------------------------------------------------------------------------------------------------------------------------------------------------------------------------------------------------------------------------------------	--	--

“გამტკიცებ“

შპს საზოგადოებრივი კოლეჯი ამაგის დირექტორი

(რუსუდან სუხიშვილი)

ოქტომბერი ,, ---- ,, 2020წ.

საგანგებო შტაბის წევრების
შეტყობინების სქემა

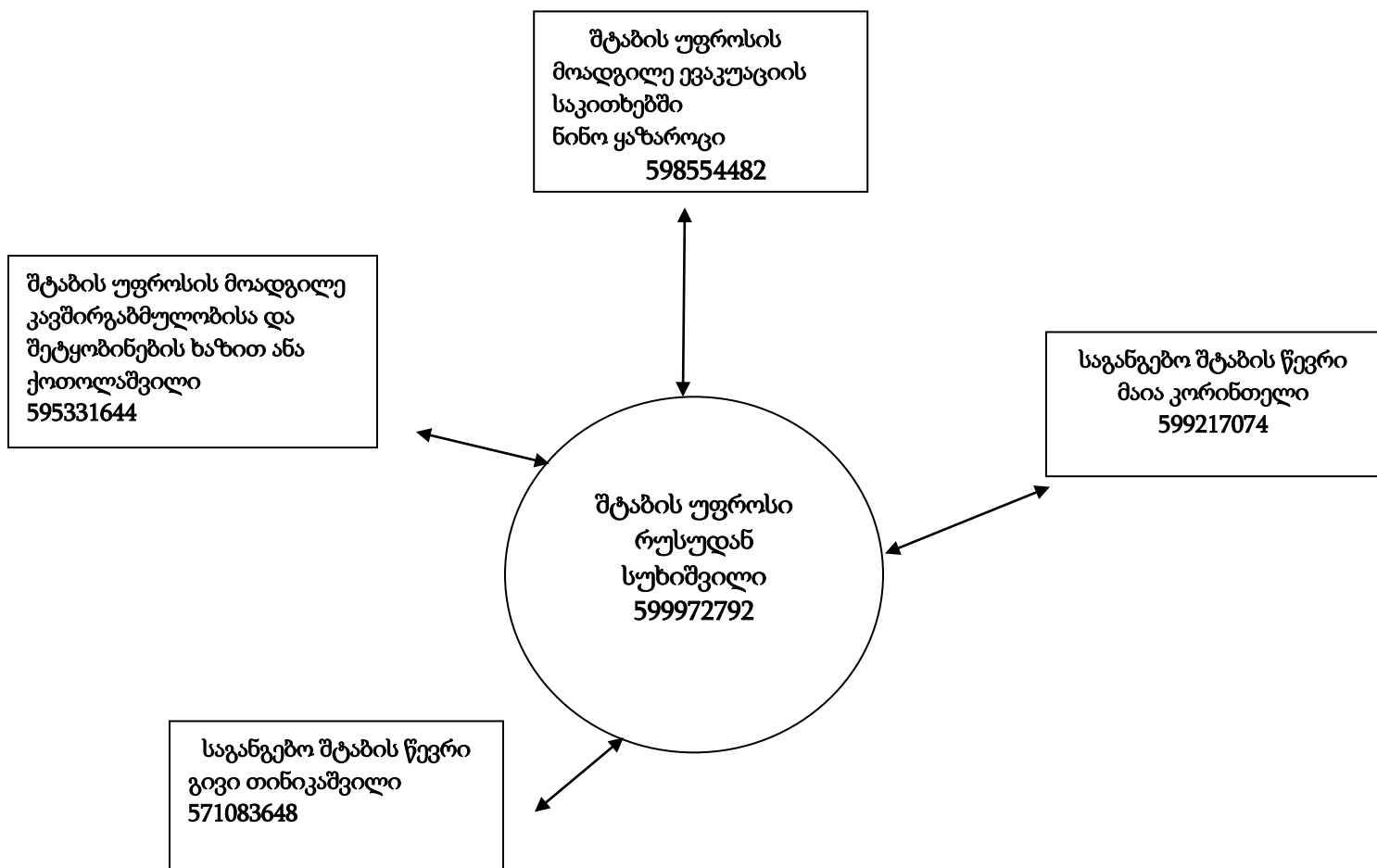

ევაკუაციის გეგმა EVACUATION PLAN

I სართული
I FLOOR



სიმბოლოების აღწერა LEGEND	
ევაკუაციის მიმართულება EVACUATION DIRECTION	→
ევაკუაციის გამოსასვლელი EVACUATION EXIT	🚪
საბანო სტანდი FIRE STAND	🔴
საბანო FIRE EXTINGUISHER	🔴
შეკრების ადგილი ASSEMBLY POINT	👤
თქვენ იმყოფებით აქ YOU ARE HERE	📍

საბანოში სიტუაციის შემთხვევაში
IN CASE OF EMERGENCY

შენიშვნა: ინციდენტის შემთხვევაში *112-ს
PLEASE KEEP CALM AND CALL TO *112

საბანოში დაყოფილი სიტუაციის შემთხვევაში
შეუწყალონად დატოვეთ შენობა და გადით
LEAVE BUILDING IMMEDIATELY BY USING EVACUATION EXIT AND PROCEED TO
ASSEMBLY POINT LOCATED

საბანოში სიტუაციის შემთხვევაში
შეუწყალონად დატოვეთ შენობა და გადით

ევაკუაციის გეგმა EVACUATION PLAN

II სართული
II FLOOR

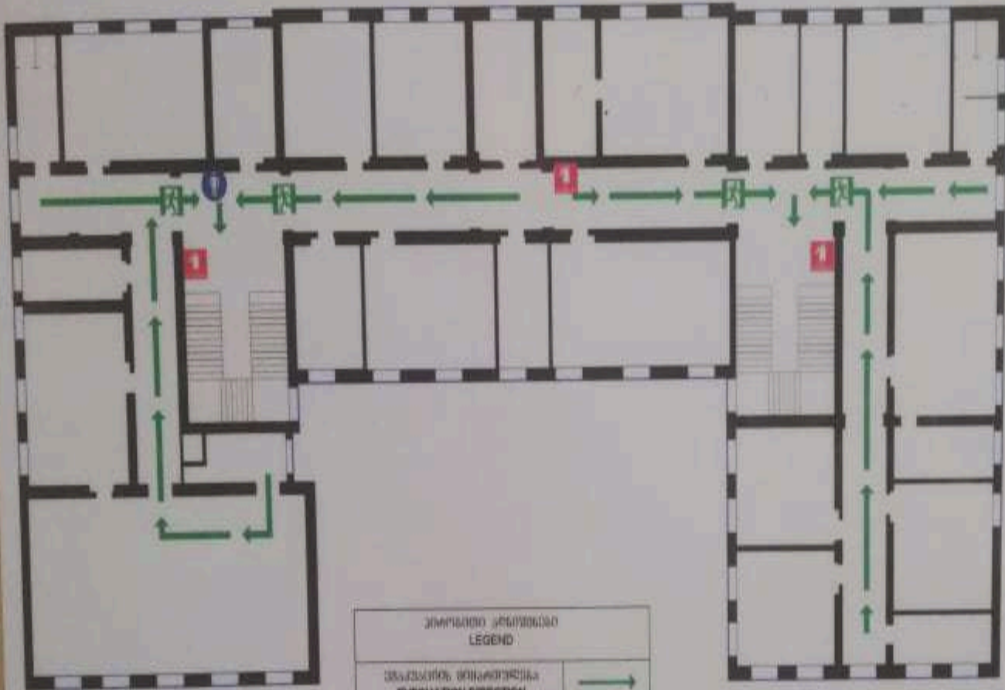
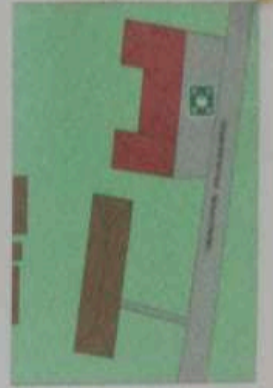

სიმბოლოების ლეგენდი LEGEND	
ევაკუაციის მიმართულება EVACUATION DIRECTION	
ევაკუაციის გამოსასვლელი EVACUATION EXIT	
საბრძოლო სადგომი FIRE STAND	
საბრძოლო საშუალები FIRE EXTINGUISHER	
შეკრების ადგილი ASSEMBLY POINT	
თქვენ იმყოფებით აქ YOU ARE HERE	

**სამსახურის სიბრძნეობის შემთხვევაში
IN CASE OF EMERGENCY**

შეინახეთ სიმშვიდე და დაუძახეთ "112"
PLEASE KEEP CALM AND CALL TO "112"

უბიძგოდათ სიბრძნეობის შემთხვევაში დაუბრუნდით რაიმე
შეიქმნას და სიბრძნეობის შემთხვევაში
LEAVE BUILDING IMMEDIATELY BY USING EVACUATION EXIT AND PROCEED TO
ASSEMBLY POINT LOCATED

სამსახურის სიბრძნეობის შემთხვევაში
დაუბრუნდით რაიმე შეიქმნას და სიბრძნეობის შემთხვევაში

შპს "საქსტელეკომ" სსიპ-ის შენობა
EVACUATION PLAN

III სართული
III FLOOR

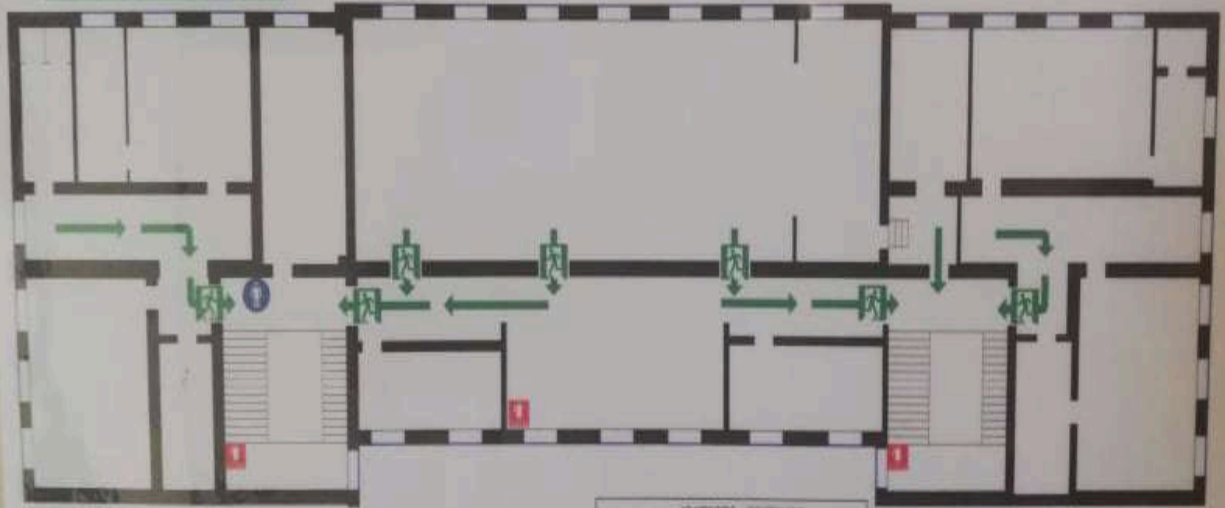

**სადაცოცხლო უსაფრთხოების ღონისძიებები
IN CASE OF EMERGENCY**

სადაცოცხლო უსაფრთხოების შემთხვევაში
PLEASE KEEP CALM AND CALL TO "112"

სადაცოცხლო უსაფრთხოების შემთხვევაში უსაფრთხოების ღონისძიებები
შეწყობილია და დაგეგმილია სადაცოცხლო უსაფრთხოების ღონისძიებები
LEAVE BUILDING IMMEDIATELY BY USING EVACUATION EXIT AND PROCEED TO ASSEMBLY POINT LOCATED

სადაცოცხლო უსაფრთხოების ღონისძიებების ლეგენდი LEGEND	
	სადაცოცხლო უსაფრთხოების ღონისძიებების EVACUATION DIRECTION
	სადაცოცხლო უსაფრთხოების ღონისძიებების EVACUATION EXIT
	სადაცოცხლო უსაფრთხოების ღონისძიებების FIRE EXTINGUISHER
	სადაცოცხლო უსაფრთხოების ღონისძიებების ASSEMBLY POINT
	სადაცოცხლო უსაფრთხოების ღონისძიებების YOUR PRESENT LOCATION YOU ARE HERE

შპს "საქსტელეკომ" სსიპ-ის შენობის III სართულის სადაცოცხლო უსაფრთხოების ღონისძიებების ლეგენდი

სახანძრო-სამაშველო აღჭურვილობის და ინდივიდუალური დაცვის საშუალებების ნუსხა

დასახელება	რაოდენობა
ცეცხლმაქრი	5
სახანძრო სტენდი	1 კომპლექტში.
ხმის გამაძლიერებელი	1ც.
ელ. ბურღი კომპლექტში	1ც
ბრტყელტუნა, სახრახნისი, ჩაქუჩი	1ც.
პირველადი დახმარების ყუთი	2ც